

mj MAG

JOURNAL DE LA COMMUNE

DE MONTREUIL-JUIGNÉ

n°27

Octobre-Novembre 2020



Une politique en faveur de l'environnement

©P. Bert



Les élèves de retour à l'école

Un marché le mardi soir !

Aménagement de la rue V. Hugo

Rétrospective



◀ HANDBALL : les féminines en prénationale

Malgré une année incomplète elles ont réussi à finir première de leur championnat en excellence région. Seule une équipe pouvait prétendre à la montée en Prénationale et cette place était pour Montreuil-Juigné. La saison prochaine, la formation sera composée d'un effectif de 17 joueuses dont 3 nouvelles. Le début du championnat est prévu fin septembre si les conditions sanitaires le permettent.

CAMPING : saison 2020 ▶

Avec une ouverture tardive le 1^{er} juillet, en raison du contexte sanitaire et la mise en place d'un protocole spécifique, le camping municipal a connu une saison particulière. La fréquentation a connu une baisse et la clientèle étrangère était quasi-inexistante. Néanmoins, les chiffres restent corrects et l'équipe du camping a pu constater une hausse des locations dans les tentes pilotis notamment. Les animations estivales ont été annulées mais seront reconduites l'an prochain.



©P. Bert



◀ 2 Montreuillais au 4L TROPHY

Après 9 mois intenses de préparation, Clément Gentilhomme et Adrien Carapencea-Perron ont pris le départ en direction du Maroc le 18 février. Les 2 Montreuillais ont traversé l'Espagne et sont arrivés au Maroc le 23 février. 6 jours au royaume chérifien, 3 lieux de bivouac au milieu du désert marocain et une soirée de clôture à Marrakech ont rythmé cette aventure humanitaire avec une remise des dons des équipages, ainsi que la rencontre avec des enfants défavorisés et la traversée de villages reculés.

Répétition de Pincés de scène 7 août ▶

«Panique au ministère», la pièce de J. Franco et G. Mélanie, devait être jouée en mars, à la salle J. Brel par la troupe Pincés de scène, mais avec le coronavirus, toutes les représentations ont été annulées. L'association a proposé une répétition publique le 7 août dernier au théâtre de verdure devant une cinquantaine de personnes, dans le respect des gestes barrières. La pièce est reprogrammée en octobre, à la salle J. Brel, en espérant que les conditions sanitaires le permettent.



©T. Huguenin



◀ FOOTBALL : une arbitre officiel

Marie Terasas est une jeune femme qui est devenue arbitre par passion, c'est la première fois au club du MJBF qu'une femme devient arbitre officielle. Joueuse depuis l'âge de 7 ans au MJBF, elle a réussi les examens d'arbitre en janvier 2020. Pour la prochaine saison Marie pourra conjuguer sa passion du foot en alliant l'arbitrage et comme joueuse senior. Elle encadre aussi les jeunes lors des entraînements.

Inauguration de la fresque à Esperanto 27 août ►

Il y a 2 ans, l'artiste peintre montreuillais Christopher Henry faisait une proposition à la municipalité, accueillie favorablement : habiller des murs de la ville. En concertation avec le bailleur Maine-et-Loire Habitat, un mur a été retenu : le pignon d'un immeuble rue Esperanto. Après quatre jours de travaux, l'artiste a livré une fresque qui symbolise la ville et la nature inaugurée autour du Maire Benoît Cochet, de l'adjoint au logement Joseph Julienne et du Directeur général adjoint du bailleur, Benoît



© P. Bert



© P. Bert

◀ Travaux de l'été

Après une période de confinement, les travaux ont repris cet été sur la commune : réfection de chaussée pour les rues G. Clémenceau et J. Jaurès. Rue du Tertre, la voie a été renforcée et la chaussée élargie. Chemin des Noues, la vétusté de la chaussée et d'une partie de l'assainissement s'est traduit par un autre chantier. Au Hameau des Berges, la voirie datait de 1975. Si la chaussée a résisté aux affres du temps, une émulsion et une réfection des trottoirs lui ont redonné un air de jeunesse.

Réunion de rentrée - 31 août ►

La traditionnelle réunion de rentrée s'est déroulée à la salle J. Brel (contexte sanitaire oblige) en présence du Maire, Benoît Cochet, et du personnel des écoles et de la cuisine centrale. Les agents municipaux oeuvrant tous les jours dans les 3 écoles publiques et les accueils périscolaires étaient présents afin d'écouter les mesures sanitaires prises dans le cadre de cette rentrée si particulière.



© T. Huguenin



◀ Le monde de Fada - 4 septembre

La Compagnie montreuillaise Plumes a ouvert la saison culturelle au théâtre de verdure avec son spectacle musical tout en poésie «le monde de Fada». Il s'agissait de la 1^{ère} représentation de la Compagnie depuis le confinement. Les artistes étaient heureux de pouvoir remonter sur scène devant un public limité à 90 personnes afin de respecter la distanciation physique.

Bienvenue à...

Kylie Tricot Drapeau, Hannah et Eléonor Guennery, Malone Gergaud, Jaden Bangui Ducass, Oscar Guignard Tigréat, Louise Bruneau, Teeyah Takiouddine, Gabin Leclere, Souhila Dutour, Léandre Servant Siret, Lou Chardron, Mario Onillon, Gianni et Artie Domalain, Raphaël Kallassy, Cassie Dautel.

Ils se sont dit oui...

Jérémie Hérisset et Marie Bruneau, Yahya Lakhmisti et Soumya Ennasri, Aymeric Cheptou et Marine Vieu, Julien Gallier et Delphine Besson, Alexandre Bouteloup et Julie Lefeuve, Aurélien Laurent Boleda et Roselyne Morisseau.



Une rentrée masquée !

La rentrée scolaire s'est déroulée dans de bonnes conditions à Montreuil-Juigné pour les 830 écoliers du territoire et près de 800 collégiens.

L'occasion m'est alors ici donnée de remercier les directions, les enseignants et les agents municipaux qui ont œuvré pour accueillir chaque enfant dans un contexte totalement inédit !

Les activités associatives ont progressivement repris, parfois timidement, pour le plus grand plaisir des bénévoles et adhérents. La vie reprend... toutefois, le virus de la COVID19 circule encore. La vigilance de tous est donc attendue : le respect des gestes barrière et le port du masque restent indispensables si l'on ne veut pas revivre la situation sanitaire du printemps dernier.

Réserve citoyenne, et si on transformait l'essai ?

Vous étiez plus de 100 Montreuillaises et Montreuillais à avoir répondu à l'appel lancé par la municipalité en pleine période de confinement pour venir en aide aux personnes âgées et isolées.

La commission citoyenneté aura pour mission d'ici la fin de la présente année de transformer cet élan citoyen en réserve citoyenne afin de permettre à celles et ceux qui le souhaitent de s'engager ponctuellement au service de l'intérêt général.

Nouveau rendez-vous du mardi soir

Comme nous l'avons évoqué, un nouveau marché hebdomadaire vient de voir le jour à Montreuil-Juigné. Dans l'objectif de rapprocher le producteur du consommateur et afin de poursuivre la dynamisation de notre centre-ville, les élus ont décidé de mettre en place ce marché de produits alimentaires, locaux et/ou biologiques chaque mardi de 16h00 à 19h30, place de la République.

Permanence sans rendez-vous

Comme je m'y étais engagé, le vendredi 18 septembre dernier s'est tenue la première permanence du Maire sans rendez-vous. Dans l'objectif de renforcer encore davantage la proximité et le lien citoyen - élu, cette permanence mensuelle est un moment privilégié pour échanger avec chacun d'entre vous sur un sujet vous concernant.

Cette permanence ne doit pas pour autant exclure la prise de rendez-vous afin d'étudier un dossier qui nécessiterait davantage de temps et de personnes. Prochain RDV le 16/10.

En attendant de vous rencontrer, prenez soin de vous et vos proches !

Le Maire, Benoît Cochet

Sommaire

Actualités

Rentrée dans les écoles et à Grains de Malice	5
Journée citoyenne le 17 octobre	5
Une cellule de médiation sociale et une cellule veille isolement	6
Analyse des besoins sociaux et accueil des associations	6-7
Ordures ménagères : la collecte va reprendre toutes les semaines...	7
Un nouveau marché le mardi !	7

Dossier

Une ville encore plus verte avec C. Royer à l'environnement 8-10

Informations pratiques

Le point sur les travaux communaux	10 et 11
Territoire intelligent et éclairage urbain	12

Bilan du Centre social et accompagnement scolaire.....	13
Relais assistants maternels et accueil parents-enfants	14
Nouveau pôle des temps de l'enfant, de la jeunesse et des sports	14
De nouveaux compteurs gaz	15
Jumelage : deux distinctions européennes pour Kamen	15
Des Montreuillais rejoignent l'équipe municipale.....	16

Informations municipales

Conseil municipal - Expression des élus 17 |

Sortir

Animations - Expositions - Agenda 18-19 |





© P. Bert

Rentrée scolaire

830 élèves de retour à l'école

A la faveur d'un assouplissement du protocole sanitaire lié au Covid, tous les élèves de maternelle et de primaire ont pu reprendre le chemin de l'école mardi 1^{er} septembre. Ils étaient 830 dans le public et le privé à retrouver leurs enseignants, un effectif en hausse qui s'est traduit par l'ouverture d'une classe supplémentaire à l'école élémentaire Henri David.

« La fin de la précédente année scolaire a été une répétition de cette rentrée. Elle a donné lieu à une collaboration étroite entre les services de l'Education nationale, les équipes pédagogiques et les agents de la ville pour la mise en place de la logistique, relate Sandrine Dugast, adjointe à l'éducation. Nous sommes parés à toute éventualité », notamment en matière d'enseignement à distance. L'environnement numérique de

travail, e-primo, financé par la commune, a en effet été généralisé pendant la période de confinement.

Parmi les changements de cette rentrée, Sylvie Bocher, en provenance de Segré, prendra la direction de l'école élémentaire Henri David et Viviane Bussy prend la direction de Notre-Dame.

Au niveau des bâtiments, les locaux de l'accueil périscolaire y seront réorganisés d'ici aux vacances de la Toussaint. Quant au chantier de rénovation du groupe scolaire Marcel Pagnol, d'un coût de 2 M d'euros, celui-ci débutera courant 2021.

Contact : Pôle des temps de l'enfant, tél. 02.41.31.22.05 - **Adjointe référente S. Dugast**

Maison de la petite enfance

De nouvelles places pour accueillir les tout-petits le mercredi

Face à une demande croissante des familles, douze places supplémentaires viennent d'être créées pour l'accueil des enfants de moins de 4 ans (non scolarisés) le mercredi au multi-accueil Grains de Malice.

Ainsi, 12 enfants peuvent être accueillis

du lundi au vendredi en accueil occasionnel, ainsi que 12 enfants pour un accueil régulier (crèche).

Contact : Maison de la Petite Enfance, Multi-accueil, 7 rue G. Clémenceau, tél. 02.41.42.31.76 - **Conseiller délégué : W. Viéron**



Journée citoyenne le 17 octobre

L'édition 2020 aura lieu le samedi matin 17 octobre. En raison du contexte sanitaire cette édition ne comportera qu'un seul atelier "Je nettoie ma commune, en courant, en marchant, sur l'eau" décliné sous plusieurs formes.

Une carte avec les différents points de collecte sera mise en ligne sur le site de

la ville et de l'espace solidarité.

L'association ADEMJ finalisera également la boîte à livres commencée en 2019.

Inscriptions sur internet et renseignements au 02.41.31.10.40 ou cbougreau@ville-montreuil-juigne.fr - **Adjointe référente : C. Didier**



Zone bleue en réflexion pour le centre-ville

La municipalité étudie la possibilité de passer le centre-ville (place de la République et une partie des rues V. Hugo et E. Zola) en zone bleue de stationnement gratuite à durée limitée. L'objectif est d'éviter les véhicules tampons, libérer des places de stationnement aux abords des commerces et permettre ainsi une meilleure rotation du stationnement.

Un sondage auprès des Montreuillais et des commerçants sera réalisé dans les prochaines semaines.

Actualités

Création d'une cellule de médiation sociale

La ville met en place en octobre une cellule de médiation sociale. Cette cellule a pour objectif de concilier les problèmes de voisinage, les incivilités et les troubles liés aux comportements dans les logements montreuillais des bailleurs sociaux...

Elle est composée du bailleur concerné, de travailleurs sociaux, de l' élu en charge du logement et de la sécurité, Joseph Julienne, de la police municipale et si nécessaire, suivant les cas, de la gendarmerie.

En fonction des situations, les membres de cette cellule de médiation rencontreront les personnes concernées. Ils tenteront ainsi de résoudre les litiges ensemble, en apportant leurs conseils, afin de faciliter les relations entre les habitants. Cette cellule peut être déclenchée, selon les besoins, pour les acteurs de la vie économique.

Contact : Espace solidarité N. Mandela, 1 allée Henri David, tél. 02.41.31.85.10 - **Adjoint référent :** **J. Julienne**



Une cellule de veille sur l'isolement

mise en place par la ville en lien avec le Centre social

Suite au confinement, un formidable élan de solidarité s'est mis en place sur la commune pour aider les seniors seuls. Afin de poursuivre les actions organisées à cette occasion, une cellule de veille sur l'isolement va également être mise en place prochainement par la ville au Centre social.

Elle aura pour objectif de poursuivre les relations engagées avec certaines personnes isolées, d'en identifier

d'autres, de maintenir le lien afin de faciliter leur maintien à domicile dans de bonnes conditions. Elle sera animée par Josette Bondu, conseillère déléguée aux seniors et à la vie des quartiers, ainsi qu'un réseau de bénévoles montreuillais.

Contact : Espace solidarité N. Mandela, 1 allée Henri David, tél. 02.41.31.85.10 - **Conseillère déléguée :** **J. Bondu**

Analyse des besoins sociaux

Un outil pour mieux connaître le territoire

Un travail d'analyse des besoins sociaux du territoire va être réalisé sur la commune entre septembre et novembre 2020, par Marina Buisson et Marion Banchereau, deux étudiantes, en lien avec le Centre communal d'action sociale.

Ce diagnostic sociodémographique permettra de mieux connaître et comprendre l'organisation de la vie

montreuillaise, identifier tous les publics qui nécessitent une attention particulière du CCAS. Ce sera une boussole pour ajuster l'action sociale aux réalités locales.

Contact : Espace solidarité N. Mandela, 1 allée Henri David, tél. 02.41.31.85.10. - **Adjointe référente :** **C. Didier**

Marina Buisson et Marion Banchereau



De nouveaux professionnels sur la commune

L'Agence Média, spécialiste du webmarketing, vient de s'installer au 10 rue Paul Héroult à Montreuil-Juigné, tél : 06 58 96 51 26, courriel : contact@agence.media - site <https://agence.media>.

Une ostéopathe, Floriane Planchenault, a rejoint le cabinet de M. Cougnaud au 7 rue A. France, tél. 06.50.91.14.88. La boulangerie «Aux P'tits bonheurs», place de la République, a changé de propriétaire, tél. 02 41 42 41 56.

Un Point local d'accueil et d'information des associations

à l'Espace solidarité

Les associations montreuillaises contribuent activement à l'animation et au rayonnement de la commune. Pour les aider dans leurs fonctionnements et faciliter leurs actions, la ville vient de mettre en place un Point local d'accueil et d'information de la vie associative (PLAIA) au Centre social.

Ce lieu ressource a pour mission d'apporter aux associations :

- un service d'information
- un accompagnement au fonctionne-

ment de la vie associative

- un premier accueil, puis une orientation vers des structures spécialisées si nécessaire

- un soutien concret par C. Poirault, une personne référente du Centre social.

Contact : Espace solidarité N. Mandela, 1 allée Henri David, tél : 02.41.31.85.10, mail : associations@ville-montreuil-juigne.fr - **Adjointe référente : C. Didier**

Christophe Poirault, chargé du PLAIA



La collecte des déchets ménagers

va reprendre toutes les semaines en janvier

Face à la baisse de la production des déchets ménagers et afin d'harmoniser le fonctionnement de la collecte des communes de la 2^{ème} couronne autour d'Angers, la communauté urbaine avait décidé, dans le courant de l'été, de maintenir la collecte tous les 15 jours, mise en place pendant le confinement.

Face au nombre important de logements collectifs sur la commune et aux dépôts sauvages, notamment à proximité des points de tri sélectifs, Angers Loire

métropole a adapté sa décision pour Montreuil-Juigné. Il était en effet important de différencier le fonctionnement en zone rurale de celui à Montreuil-Juigné, en zone urbaine. La collecte devrait reprendre toutes les semaines, à Montreuil, à partir du 1^{er} janvier, en attendant une réflexion plus globale sur la communauté urbaine dans son ensemble pour poursuivre la réduction de nos déchets.

Contact : Angers Loire métropole au 02.41.05.54.00



Un marché le mardi soir

De 16h à 19h30, place de la République

La municipalité a souhaité organiser un deuxième marché en soirée pour les actifs qui travaillent le vendredi matin.

Huit producteurs locaux sont présents depuis le 15 septembre tous les mardis de 16h à 19h30, sur la place de la République (derrière la fontaine). Il s'agit d'un marché exclusivement alimentaire : légumes, viande, fromage,

produits laitiers, miel, vin).

Le marché du vendredi de 8h à 13h reste quant à lui inchangé.

Petit rappel, en cette période de crise sanitaire, il est important de respecter les «gestes barrières», notamment le port du masque et la distanciation physique.

Adjoint référent : J. Julienne



©P Bert



Des composteurs gratuits

Afin d'inciter les Angevins à diminuer leurs déchets, Angers Loire métropole leur met désormais gratuitement à disposition des composteurs individuels, pour les habitants disposant d'un jardin d'au moins 100 m² ou collectifs au pied des immeubles. Inscriptions au 02 41 05 54 00 ou en ligne : https://atout.angers.fr/demarches_details/FORM_00010 - **Adjointe référente : C. Royer**

La ville de Montreuil-Juigné toujours plus verte

Dans la continuité du précédent mandat, l'environnement restera au cœur des priorités de l'action municipale, portée par une nouvelle élue, Clémence Royer. Gestion des déchets, circuits courts, rénovation énergétique du patrimoine communal et plan vélo constitueront les différentes facettes du programme des six prochaines années.

Dans un contexte national et international où les alertes sur le changement climatique se multiplient, agir pour l'environnement est du ressort de tout un chacun, quel que soit l'échelon de décision. La municipalité s'est engagée depuis plusieurs années dans une politique volontariste qui s'est déjà traduite par la mise en place d'un certain nombre d'actions, comme la gestion différenciée des espaces verts, l'adoption d'une charte de l'arbre, l'objectif zéro phyto, l'installation de ruches au cimetière des Poiriers, l'écopâturage ou encore la Fête de la nature. Autant d'initiatives locales qui, si elles se conjuguent avec les efforts de tous, participent à la sauvegarde de la planète.

Des vergers d'arbres fruitiers et rénovation du patrimoine

Ce nouveau mandat sera l'occasion de donner un coup d'accélérateur aux mesures environnementales et à la transition écologique. Certaines actions se poursuivront, comme l'opération Une naissance un arbre, alors que la ville possède déjà un patrimoine arboré de plus de 20 000 sujets. Le dispositif sera même étendu à tout nouvel habitant de Montreuil-Juigné qui se verra offrir un arbre, avec l'intention de renforcer la trame verte de la commune. Au cours



des six prochaines années, des vergers d'arbres fruitiers apparaîtront également dans la ville.

Dans la même optique, les espaces durables seront appelés à se développer sur l'ensemble de la ville avec l'essor de l'éco-pâturage, des champs fleuris, des espaces boisés et la création de jardins partagés dans les quartiers.

En matière d'urbanisme, la municipalité privilégiera la rénovation du patrimoine communal plutôt que des constructions nouvelles. En prévision : la restructuration du complexe sportif Pierre de Coubertin, la réhabilitation totale de l'école Marcel Pagnol et la transformation de l'église Saint Jean Baptiste en espace culturel. Priorité sera donnée à la réhabilitation énergétique, incluant isolation des bâtiments et énergies renouvelables.

Réduction des déchets

La municipalité portera également l'accent sur l'optimisation des déchets,

avec l'installation de composteurs collectifs dans les quartiers et la promotion de la démarche zéro déchet lors des événements municipaux (marchés, manifestations), dans les services communaux, auprès des associations et des commerçants (sacs réutilisables en tissu, écocup...). Dans les écoles également, la lutte contre le gaspillage alimentaire sera intensifiée, notamment avec l'étude de la mise en place de lignes de self permettant de mieux réguler les quantités servies aux repas.

Dans cette bataille pour la préservation de l'environnement, la municipalité compte sur la mobilisation de chacun. L'usage du vélo pour les trajets professionnels ou encore l'emploi de produits d'entretien écologiques contribueront à l'exemplarité des services municipaux. Les actions de sensibilisation sur la réduction des déchets, la fin du plastique ou encore la rénovation énergétique, seront



EN CHIFFRES

- 210 arbres plantés dans le cadre de l'opération Une naissance un arbre, dont 110 au parc Françoise-Dolto et 100 au parc François-Mitterrand).
- 3 espaces d'éco-pâturage

démultipliées en direction de toutes les générations.

Sur le volet économique du développement durable, l'approvisionnement local en circuit court et le bio prendront une place plus importante encore dans la restauration collective.

Enfin, l'un des enjeux de ces prochaines années sera aussi de préserver l'équilibre ville-campagne, ce qui conduira la municipalité à engager une concertation avec les habitants dans le cadre de la révision du plan local d'urbanisme intercommunal.



©R Juin



©P Houdemont



©P Houdemont

Clémence Royer

4^{ème} adjointe à l'environnement et à la qualité de vie

Quel a été votre parcours jusqu'à présent ?

« Native de Mayenne, j'ai résidé plusieurs années sur Angers et sa région avant de m'établir à Montreuil-Juigné. Educatrice spécialisée, je suis actuellement un master intervention et développement social à l'Université d'Angers. Engagée dans des associations sportives, je n'ai jusque-là jamais occupé de fonctions électives. Je découvre donc la vie municipale ».

Quelle a été votre motivation ?

« Le sujet de l'environnement me tient à cœur depuis des années. Il en va de l'avenir des prochaines générations. Je cherchais depuis quelque temps une manière de m'engager au service de l'intérêt collectif plutôt que d'agir

seule dans mon coin. Il y a beaucoup à faire. La commune me semble être le bon échelon de décision pour influencer de manière concrète sur le cours des choses. La taille de Montreuil-Juigné, la nature du projet municipal et l'équipe de Benoît Cochet ont représenté à mes yeux une réelle opportunité pour mener une action de terrain ».

Comment abordez-vous votre mission ?

« Le sujet de l'environnement est très vaste et transversal. Il touche tous les domaines. La prise de conscience se généralise, mais il importe encore de modifier nos habitudes, de s'inscrire durablement dans le changement. L'essor du vélo par exemple demande de partager l'espace public entre les différents usagers. La réduction des déchets et notamment de l'utilisation du plastique passera par des actions de sensibilisation. Nous avons tous la capacité d'agir ».

Clémence Royer, 31 ans, succède, pour son premier mandat, depuis le mois de juin, à Nathalie Lemaire au siège d'adjointe à l'environnement et de la qualité de la vie. Portrait.



©P Houdemont

• **Objectif de 80 %** de produits locaux dans la restauration collective et **40 % de bio**

Un plan vélo ambitieux pour Montreuil-Juigné



Au cours des six prochaines années, la nouvelle municipalité changera de braquet afin de développer la pratique du vélo-loisir et du vélo utilitaire.

Les élus envisagent ainsi de multiples actions : création d'un groupe extra-municipal «vélorution» chargé d'une réflexion globale sur la place de la petite reine dans la ville, aménagement d'une piste permanente d'apprentissage du vélo pour les plus jeunes, ouverture d'un atelier de réparation collaboratif sont en projet, tout comme la location/achat de vélos à assistance électrique avec la participation financière de la collectivité. L'adaptation de l'infrastructure routière sera aussi l'un des principaux sujets du mandat. Montreuil-Juigné dispose actuellement de nombreux petits tronçons de pistes cyclables. L'enjeu sera non seulement d'étoffer ce réseau, mais aussi de relier ces pistes entre elles dans le but de renforcer le maillage à l'échelle communale et intercommunale.

Tenir compte des contraintes urbaines

Outre l'aménagement prochain de la rue Victor-Hugo, plusieurs grands

projets menés en lien avec Angers Loire Métropole jalonnent ainsi ce mandat, à commencer par la création d'une piste entre La Mastelle et la RD103, qui ira à terme jusqu'à Terra Botanica. Deux autres projets porteront, l'un sur la liaison avec La Croix-Cadeau, l'autre sur un raccordement avec la route de Feneu, ce qui demandera de réaménager le pont de Juigné. Cette piste permettra de relier l'itinéraire de la Vélo Francette, ainsi que la voie verte en provenance d'Angers et de Terra Botanica.

« Les quatre points cardinaux de la ville seront ainsi couverts de pistes cyclables », annonce Clémence Royer. Pour aménager l'espace intérieur de Montreuil-Juigné, plus d'un mandat sera néanmoins nécessaire. Il faut tenir compte des contraintes urbaines, trouver de grandes lignes droites, composer avec le stationnement des riverains. Le vaste chantier, visant à réduire la place de la voiture, est lancé.

Des espaces verts mieux adaptés au changement climatique

Appliquée depuis quelques années à Montreuil-Juigné, la gestion différenciée des espaces verts consiste à hiérarchiser l'entretien qui leur est apporté en fonction de leur caractère esthétique, ou plus champêtre à mesure que l'on s'éloigne du centre-ville.

Pour tenir compte du réchauffement climatique et de la nécessité de préserver la ressource en eau, la municipalité a décidé d'introduire de nouvelles pratiques. Les plantes

annuelles d'été (géraniums, pétunias, œillets d'Inde, ...) et plantes bisannuelles d'hiver et printemps (pensées, giroflées, pâquerettes, ...) seront à l'avenir remplacées par des vivaces (rubécas, agapanthes, lavande, ...) et arbustes fleuris plus résistants à la sécheresse (nandinas, cotinus, forsythias, ...).

En période estivale, 12 m³ d'eau par semaine étaient jusque-là nécessaires à l'arrosage des espaces verts, hors arrosage automatique, dorénavant

coupé sur l'ensemble des espaces verts de la ville. Avec les nouvelles variétés végétales, associées à l'utilisation de copeaux pour conserver l'humidité du sol, cette consommation d'eau sera réduite de moitié. A cette économie s'ajouteront le gain de temps sur l'entretien et la réduction par trois des coûts liés à l'achat de plantes annuelles ou bisannuelles, d'engrais et de terreau. - **Adjointe référente : C. Royer**



© T. Huguenin

Aménagements de la rue V. Hugo

Bientôt une entrée de ville plus belle et plus sûre

La municipalité engagera à la fin de ce mois de septembre ou début octobre, pour une durée de six mois, un important chantier de voirie, rue Victor-Hugo, afin de revaloriser l'entrée de ville et de sécuriser les liaisons douces.

11 000 véhicules transitent quotidiennement par la RD107E. En provenance de La Croix-Cadeau, 7 500 vont en direction du centre-ville et 3 500 avenue de l'Europe, auxquels s'ajoutent les bus de ville. « Nous avons constaté un certain nombre de dysfonctionnements en terme de circulation sur cette artère principale, observe Jacques Renaud, adjoint à la voirie. Lors des heures de pointe, la file d'attente au feu s'étend sur 150 à 200 mètres le matin, jusqu'à 300 à 400 mètres le soir en sens inverse, sans compter les conditions d'accès difficiles au parking de la salle de sport ».

Le futur aménagement portera sur la réalisation d'un giratoire en lieu et place du feu tricolore à l'intersection avec l'avenue de l'Europe, et d'une piste cyclable de 600 m de long, entre le passage à niveau de La Croix-Cadeau et le giratoire de La Caisserie. Cette



© P. Houdemont

piste, aménagée d'un seul côté à double sens, permettra de rejoindre directement la voie verte. Le chantier sera également l'occasion de rénover la couche de roulement de la chaussée. Pendant la durée des travaux, une déviation sera mise en place par la route de Laval.

Différentes options restent à l'étude: installation de mobilier urbain, végétalisation arbustive, création de

plateaux à 30 km/h, béton traité pour la piste cyclable.

Irigo, pour sa part, projette de créer un arrêt de bus au niveau de l'aire de covoiturage de La Croix-Cadeau.
Adjoint référent : J. Renaud, conseillère référente K. Pavis-Maurice

L'école Marcel-Pagnol en chantier

Le test réalisé dans l'enceinte de l'école Marcel-Pagnol, pour réaliser des travaux et, en particulier, le changement de mode de chauffage avec les énergies naturelles, sous la forme de géothermie s'est avéré positif. Le principe de géothermie va nécessiter dix forages à 140 m de profondeur, pour alimenter en chauffage l'ensemble du groupe scolaire. Une chaudière gaz viendra en appoint en cas de besoin, et un ballon d'eau chaude sanitaire sera installé pour couvrir les besoins énergétiques de l'école et ses 1 900 m² couverts. Parmi les travaux qui seront réalisés figurent l'isolation des murs, l'électricité, la reprise des plafonds, la réfection des sols, le changement des portes et fenêtres, les mises aux normes de sécurité et d'accessibilité, ainsi que l'enlèvement du bâtiment préfabriqué. Le chantier devrait démarrer au printemps 2021. Adjoint référent : S. Dugenetais



© T. Huguenin



Continuation des travaux rue Pierre et Marie Curie et René Bazin

Le chantier se poursuit avec le réaménagement de ces deux rues : réfection de la chaussée et des trottoirs, création d'une piste cyclable, remplacement de l'éclairage public.

La fin des travaux est prévue d'ici le mois de décembre.

Informations pratiques

Quartier du Val

Les premiers habitants emménagent au hameau du Haut-Coudray



© P. Houdemont

Les travaux de terrassement avaient été lancés à l'été 2018 au Haut-Coudray. Deux ans plus tard, les premiers habitants ont posé leurs valises dans ce quatrième et avant-dernier hameau du quartier du Val. Signe de l'attrait pour Montreuil-Juigné, la totalité des 67 parcelles libres de constructeur est à ce jour optionnée ou vendue. L'aménagement du quartier se poursuivra dans ces prochains mois avec la réalisation de projets collectifs : 19 logements de l'immobilière Podelhia, 30 de Angers Loire habitat. Dans le cadre de ce programme de mixité sociale, le

promoteur Carré neuf entreprendra également la construction de 17 pavillons et 15 logements en collectif. Avec deux îlots restant à commercialiser, le hameau accueillera à terme 230 logements. L'aménagement paysager de ce quartier en coteau fera l'objet de toutes les attentions afin d'assurer la qualité du cadre de vie des habitants. Les parcelles seront délimitées par des talus plantés de variétés locales et une liaison douce aménagée du nord au sud.

Adjoint référent : J. Renaud

Mélanie

Moignot, habitante du Hameau du Val depuis le 1^{er} juillet
« Je suis native de Pellouailles-les-Vignes, mais j'ai passé une partie de ma jeunesse à Montreuil-Juigné. J'en apprécie la qualité de vie. Nous bénéficions d'un peu de l'air de la campagne sans trop nous éloigner de la ville. La commune est très bien desservie en transports, ainsi qu'en offre sportive et culturelle. C'est pourquoi nous avons saisi l'opportunité d'y faire construire ».



Anthony Bodet

habitant du Hameau du Val depuis le 27 juin
« Nous résidions depuis 2016 au Hameau de l'Espérance, dans une maison mitoyenne. En nous installant au Val, nous avons gagné en espace. Montreuil-Juigné est une ville dynamique, où il fait bon vivre et proche d'Angers. Nous avons tout à moins de dix minutes. Et le plus : on se sent écouté, épaulé par la municipalité. Cette proximité est très appréciable ».



Territoire intelligent & éclairage urbain

Montreuil-Juigné en expérimentation

La commune va expérimenter avec ENGIE, la commande publique concernant le territoire intelligent.

Un territoire intelligent

L'objectif est d'optimiser les services urbains par l'usage des technologies afin de générer des économies pour la collectivité tout en accélérant la transition écologique. Appliqué aux

domaines de l'énergie et de l'habitat, de l'environnement, de la mobilité et de la sécurité, le territoire intelligent permettra une gestion plus efficace des services urbains (candélabres, feux de circulation, conteneurs, parkings...)

Financement pris en charge

L'ensemble des travaux de rénovation du parc devrait être réalisé d'ici 2021. Il reste environ 600 lanternes à sodium à remplacer par du LED (quartiers de

Béné, la Déablère, rues Pierre et Marie Curie, Victor Hugo).

L'intégralité de ces travaux est pris en charge par la communauté urbaine Angers Loire métropole y compris les effacements de plusieurs réseaux et les aménagements ciblés impactant l'installation des caméras de vidéoprotection. **Adjoints référents : C. Royer et J. Renaud. Conseiller référent : P. Maillard.**

© T. Huguenin



Un nouveau et premier véhicule électrique

La municipalité a fait l'acquisition d'un nouveau véhicule électrique de type utilitaire. Impliquée dans une démarche environnementale, il s'agissait pour la Municipalité de remplacer le véhicule du service des écoles et entretien des locaux en service depuis plus de 20 ans.

Informations pratiques

Le Centre social proposera des animations hors les murs

En vigueur pendant quatre ans, le projet du Centre social Nelson Mandela arrivera à son terme en 2021. Avant cette échéance, professionnels et bénévoles ont évalué celui-ci afin d'établir les priorités des prochaines années.

Il en ressort que l'espace Nelson Mandela, abritant à la fois le centre social et le centre communal d'action sociale, continue à être principalement perçu comme un lieu dédié aux solidarités et non à l'animation globale de la ville. « Depuis 2016, nous essayons de rendre ce rôle plus clair et plus visible. Nous avons déjà fait du chemin, mais nous devons continuer dans ce sens afin que le centre soit identifié comme un lieu pour tous. Cela passera sans doute par un futur changement de nom et par une meilleure prise en compte des besoins



Atelier cuisine avec des Montreuillais à l'Espace solidarité

des habitants qui ne fréquentent pas le centre. Nous allons proposer davantage d'animations hors les murs », annonce Maryline Coelho, sa directrice.

D'autres actions seront renforcées, comme l'accompagnement des

bénévoles et la co-construction de projets avec la participation des habitants.

Contact : Espace solidarité, 1 allée Henri-David, tél : 02.41.31.85.10 -

Adjointe référente : C. Didier

Accompagnement scolaire

Apprendre autrement avec les bénévoles

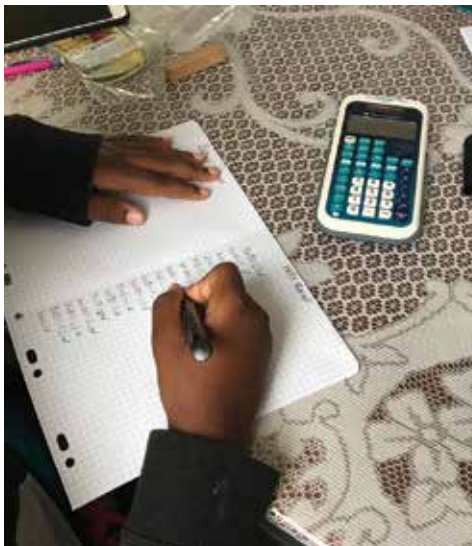

© P Houdeumont

Fabriquer, par exemple, une boussole pour revoir des notions de mathématiques ou de géographie, c'est ce que les spécialistes des sciences de l'éducation

appellent la pédagogie du détour et la méthode à laquelle s'emploient les bénévoles de l'accompagnement scolaire.

En cette rentrée, ils sont 18 et six remplaçants à reprendre du service pour renforcer les apprentissages d'élèves du CP à la 4^e en difficulté scolaire. « Ce dispositif, mise en place depuis une quinzaine d'années, ne vise pas à dispenser l'école après l'école, mais à aborder de manière ludique des enseignements pour amener les élèves à remettre le pied à l'étrier », commente Célia Didier, adjointe à la vie sociale.

A l'initiative des parents, des enseignants ou des professionnels de l'éducation, les enfants sont accompagnés gratuitement et sur la base du volontariat, à raison d'une séance hebdomadaire à l'Espace

Fatma Osman, maman d'élèves en accompagnement scolaire témoigne :

« Osman est en CM1 à l'école Henri-David et Nidal en 6^e à Saint-Charles. Depuis deux ans, ils bénéficient de l'accompagnement scolaire, tous les mardis après-midi de 16h30 à 17h30. Ils avaient des difficultés en écriture et dans les tables de calcul. Depuis que Corinne Lubert, coordonnatrice de l'accompagnement scolaire, leur a proposé cette aide et que les deux bénévoles, Yvette et Christine, les suivent, ils ont beaucoup progressé. Etant d'origine soudanaise, il y a des notions que je ne connais pas ».

solidarité N. Mandela. Des temps collectifs leur sont également proposés plusieurs fois dans l'année, dans le cadre d'ateliers de cuisine, de confection de cartes de vœux ou de sorties.

Contact : Corinne Lubert, référente accompagnement scolaire, Tél. 02.41 31.85.10 -

Adjointe référente : C. Didier

Le Centre Nelson Mandela en chiffres :

- 60 bénévoles
- 5 037 passages par an
- 1 820 appels par an

Informations pratiques

Relais assistants maternels et lieu d'accueil enfants-parents

Les modes d'accueil des 0-4 ans adaptés à toutes les familles



Un lieu de rencontre parents-enfants

Ouvert quelques semaines seulement avant le confinement du printemps, le LAEP (lieu d'accueil enfants-parents) n'a pourtant pas tardé à trouver son rythme de croisière. Une dizaine de familles y est reçue régulièrement par trois accueillantes. Cette structure intercommunale, créée en lien avec les communes de Longuenée-en-Anjou et Saint-Clément-de-la-Place, est un lieu de rencontre, d'écoute, d'échange, de socialisation à travers le jeu et les animations, apprécié des petits de 0 à 4 ans comme des grands. En raison de la crise sanitaire, l'accueil se fait sur inscription le lundi de 9h30 à 11h30, les semaines paires à Montreuil-Juigné.

Un lieu d'information sur les différents modes d'accueil

Très sollicité au plus fort de la crise

du Covid sur les mesures sanitaires à observer, le RAM (relais assistants maternels) a quant à lui repris ses permanences pour les familles souhaitant obtenir des informations sur les modes d'accueil. «*Nous veillons à avoir un juste équilibre entre les différentes solutions d'accueil individuel, semi-collectif ou collectif afin que les familles puissent avoir le choix*», souligne William Viéron, conseiller à la petite enfance. Pour répondre à l'accroissement démographique de Montreuil-Juigné, des places d'accueil supplémentaires viennent d'ouvrir le mercredi au multi-accueil Grains de malice (cf. p. 5).

Contact : LAEP et RAM à la Maison de la petite enfance, 7, rue Georges-Clémenceau, Tél. 02.41.42.48.43 -
Conseiller délégué : W. Viéron

Services municipaux

Le Pôle des temps de l'enfant, des sports et de la citoyenneté complété

Afin de s'adapter à l'accroissement démographique et au nombre toujours plus important d'enfants et de jeunes fréquentant les dispositifs d'accueils, la ville a fait le choix de revoir son organisation.

Un pôle des temps de l'enfant, des sports et de la citoyenneté a ainsi été mis en place au 1^{er} janvier de cette année. Ce pôle vise à coordonner les dispositifs d'accueils (accueil de loisirs, multi-accueil, accueils périscolaires), le

Relais assistants maternels, les écoles publiques, la restauration scolaire et la citoyenneté. Sa direction a été confiée à Clément Bougreau.

Depuis le 1^{er} juillet, le service des sports a été intégré à ce pôle. Enfin, depuis le 1^{er} septembre, le service entretien des locaux et écoles est venu rejoindre le pôle.

Clément Bougreau pourra s'appuyer sur l'expérience des responsables déjà en place : Véronique Rabaud pour le relais assistants maternels, Catherine Barbin pour le service écoles et entretien des locaux ainsi que Fabrice Poirier, responsable de la Cuisine centrale.

Le pôle des temps de l'enfant, sports et citoyenneté regroupe 58 agents. Le directeur sera en lien étroit avec trois adjoints : Sandrine Dugast (éducation), William Viéron (enfance, jeunesse et sports) et Célia Didier (vie citoyenne).

Contacts : Pôle des temps de l'enfant, sports et citoyenneté
cbougreau@ville-montreuil-juigne.fr
Service éducation-citoyenneté :
02 41 31 22 05
Service des sports : 02 41 42 05 06

Horaires de la déchèterie du Haut Coudray

Jusqu'au 31 octobre : du lundi au vendredi 8h30/12h et 13h30/17h30, samedi 8h30/18h et dimanche 8h30/12h. Fermée tous les jours fériés.

A partir du 2 novembre : du lundi au vendredi 9h/12h et 14h/17h, samedi 9h/17h et dimanche 9h/12h.

Chenilles processionnaires

La campagne de traitement démarre début octobre. La mairie recueille les demandes pour ensuite les transmettre au FGDON. Date limite d'inscription pour les particuliers : 31 octobre. Le formulaire est téléchargeable sur le site de la ville.

Déploiement de nouveaux compteurs gaz

pour une meilleure efficacité énergétique

En novembre et décembre 2020, GRDF va déployer, à Montreuil-Juigné, le nouveau compteur communicant gaz auprès des foyers raccordés au réseau de distribution publique de gaz naturel.

Ce boîtier orange mesure la consommation de gaz, quel que soit le fournisseur d'énergie, et transmet les données quotidiennement à distance.

Avec ce dispositif, chacun peut accéder à ses données de consommation de façon quotidienne et bénéficier d'outils simples permettant d'optimiser sa consommation via un espace personnalisé et sécurisé sur le site www.grdf.fr. Les données mensuelles seront quant à elles directement transmises aux fournisseurs d'énergie.

L'un des objectifs visés par Gaz réseau distribution France (GRDF) est de faciliter la compréhension des consommations

pour contribuer, par la suite, à une meilleure efficacité énergétique.

Rappelons que ces compteurs sont installés gratuitement (11 millions de clients devraient être équipés d'ici 2022) et qu'ils ne modifient ni le contrat client, ni le prix de la fourniture de gaz naturel.

Les occupants des habitations concernées seront prévenus par courrier indiquant le nom de l'entreprise de pose, en l'occurrence T.P.C.O, et les modalités pratiques.

Pour toute question relative au déploiement du compteur communicant gaz, un seul numéro : 09 70 73 65 98 du lundi au vendredi de 8h à 21h et le samedi de 8h à 20h (prix d'un appel local).

Informations : www.grdf.fr/contact-particuliers



© GRDF

Jumelage franco-allemand

Deux distinctions européennes pour notre ville jumelle



«On line Diner» organisé avec Kamen en visio, en mai dernier.

La ville de Kamen, jumelée avec Montreuil-Juigné depuis 52 ans, entretient des relations très actives avec ses autres villes jumelles. Ce dynamisme, au service de l'harmonie européenne, a été récompensé par deux prix : «La plaque de la ville européenne», étape préliminaire au prix européen, la plus haute distinction que le conseil de l'Europe peut décerner. S'ajoute la distinction «Couleurs de l'Europe», un prix qui sera remis par l'ancien Président du Parlement européen, Martin Shultz.

Elke Kappen, Maire de Kamen, a d'ailleurs convié son homologue montreuillais à la remise de cette distinction qui devrait se dérouler en mai 2021. **Adjoint référent : J. Julienne**

Activités

Le comité de jumelage a repris ses activités notamment la correspondance «Hallo Kinder» même si le traditionnel petit déjeuner allemand a été annulé. Lors de la semaine de l'Europe, une visio conférence est prévue avec les kamenois et les suédois d'Angelhom. Il y aura également un séminaire on line «faites le vous même, zéro déchet», remplaçant le séminaire européen prévu en présentiel fin octobre. Le séjour des enfants montreuillais à Kamen devrait avoir lieu du 13 au 16 mai 2021. Assemblée générale le vendredi 6 novembre. Renseignements : M^{me} Dubois, présidente, brigitte.dubois11@free.fr

COVID-19 : rappel des consignes

Après un été particulier, les activités des associations montreuillaises culturelles et sportives reprennent tranquillement. Des protocoles ont été établis pour chaque association utilisant des bâtiments municipaux (jauge permettant la distanciation physique, mise à disposition de matériel de désinfection...). Il est rappelé que le port du masque est obligatoire dans les bâtiments publics, les commerces et sur le marché, ainsi que le respect des gestes barrières.

Informations pratiques

Des Montreuillais rejoignent l'équipe municipale

Les Comités consultatifs formés

Lors du conseil municipal du 9 septembre, la composition des comités consultatifs a été complétée par l'arrivée de Montreuillais qui ont candidaté pour les intégrer. Ainsi, leur contribution permettra d'enrichir le débat sur les projets et d'apporter de nouvelles idées. Ces comités sont des groupes de travail qui ont en effet pour objet d'étudier des projets avant qu'une décision soit prise par la collectivité ou de faire des propositions.

COMITÉS	PRÉSIDENT(E)S	MEMBRES ÉLUS	EXTRA-MUNICIPAUX
Éducation Enfance- Jeunesse Sport Citoyenneté	Sandrine DUGAST Célia DIDIER William VIERON	Daniel NEAU, Emily RIOT, Yvonnick TERRIEN, Christophe PASQUIER, Alain METAIS, Pierre-Samuel ABLAIN, Laurence BORDAIS, Françoise VADOT	Patrick PRIEUR, Géraldine BREGGET, Bérangère VERDY, Olivier LAURENDEAU, Manuel LARDEUX, Bertille WASIAK, Pierre CHAUPITRE et un membre de l'OMS
Culture - Tourisme Ville communicante et numérique Jumelage	Laurence BORDAIS Sandrine DUGAST Joseph JULIENNE	Sylvie LOZE, Jean-Charles HABAROU, Mary-Line LEVASSEUR, Lise ROYER, Patricia MAGRES, William VIERON, Stéphane DUGENETAIS, Françoise VADOT	Annick DELAUNAY, Amédée RENOUX, Véronique HILLAIRE, Claudine AVERTY, Françoise OGER, Thierry HUGUENIN, Pascal PETIT
Infrastructures Voirie - Transports Urbanisme Sécurité	Stéphane DUGENETAIS Jacques RENAUD Joseph JULIENNE	Elisabeth DELCROIX, Marc DAMIENS, Philippe MAILLARD, Nicole DE BERSACQUES MICHAUX, Alain METAIS, Karine PAVIS-MAURICE, Yvonnick TERRIEN, Lise ROYER, Michel BRILLOT	Sébastien TRIQUENAU, Jacques HEULIN, Jean-Louis BONDU, Frédéric MAHAIS, Nicolas NERDEUX, Serge BARTHE
Environnement Qualité de vie	Clémence ROYER	Philippe MAILLARD, Karine PAVIS-MAURICE, Alain METAIS, Lise ROYER, Josette BONDU, Nicole DE BERSACQUES MICHAUX, Jean-Charles HABAROU, Mary-Line LEVASSEUR, Daniel NEAU, Guillaume JOUANNEAU	Jean-Marie BEAUPERE, Delphine LELEUX, Nathalie MONTEIRO, Frédéric SERRE, Rémi THARREAU, François UNGEHEUER, Anne-Claire CLEMENT
Finances Mutualisation	Pierre -Samuel ABLAIN	Elisabeth DELCROIX, Nicole DE BERSACQUES MICHAUX, Emily RIOT, Marc DAMIENS, Christophe PASQUIER, Sylvie LOZE, Guillaume JOUANNEAU	Stéphane PIEDNOIR, René JOYEAU, Tony RABINEAU
Commission communale d'accessibilité	Stéphane DUGENETAIS	Alain METAIS, Jacques RENAUD, Josette BONDU, Yvonnick TERRIEN, Nicole DE BERSACQUES MICHAUX, Patricia MAGRES, Michel BRILLOT	Thomas STUBBS, Jacky PAIRONNEAU, Charles-Henri BOUILLER

© T. Huguenin

De nouveaux pensionnaires à la Mastelle

Après le parc F. Mitterrand et le quartier du Val, un 3^{ème} quartier montreuillais, la Mastelle, a accueilli en juillet, cinq brebis de race solognote accompagnées de leurs onze petits âgés de 2 mois et demi. Situé près du rond-point de la Mastelle, c'est dans un enclos verdoyant de près d'un hectare que ces animaux vont être en pâturage jusqu'à mi-novembre et contribuer à l'entretien écologique de cet espace vert auparavant fauché.



Décisions du conseil municipal

Séance du 9 septembre 2020

Demande de désaffectation de l'église St Jean Baptiste

L'église St Jean Baptiste n'est plus affectée au culte depuis 2005. La ville, propriétaire des lieux a donc demandé à la Préfecture, qui sollicitera l'évêché, une désaffectation des lieux afin d'étudier la transformation de ce site intéressant en lieu culturel.

Aménagement de l'îlot Allemagne

Dans le cadre d'un projet d'aménagement de logements et de locaux pour l'ADMR, la ville a déclassé du domaine public

sportif un terrain situé à l'angle de la rue d'Allemagne et de l'avenue de l'Europe.

Rénovation de l'école M. Pagnol

Dans le cadre des travaux de rénovation de l'école M. Pagnol, la ville sollicite une subvention de 181 333.46 € à Angers Loire métropole.

Ecole Notre-Dame

Le contrat d'association entre l'OGEC et l'Etat va être modifié pour formaliser la prise en charge des dépenses de

PROCHAIN CONSEIL

Conseil municipal :

Mercredi 4 novembre, 20h, Salle J. Brel

fonctionnement des élèves maternelle. La convention d'objectifs pour la participation aux dépenses de restauration va être transférée à l'APEL au lieu de l'association du Souvenir.

Expression des élus municipaux

«Energies citoyennes», groupe de la majorité

Quelle que soit leur sensibilité politique, les français ont adressé en juin dernier, à l'occasion des Municipales, un message qui place l'environnement au cœur des préoccupations et des attentes.

C'est un changement de paradigme. L'environnement n'est plus seulement le sujet des urbains mais devient une problématique au quotidien.

En respect avec nos engagements initiés dès le mandat précédent, nous avons apporté des actes concrets à l'échelle de notre collectivité par l'arrêt anticipé des produits phytosanitaires, le développement de l'éco-pâturage en centre-ville, au Val et à présent à la Mastelle, ou sur le plan de la mobilité douce.

Sur ce dernier sujet précisément, la mise en place prochaine d'un groupe de travail « vélorution » précisera le contour de cet ambitieux plan vélo en phase avec les attentes de nombreux concitoyens.

Dans le secteur de la restauration, nous favoriserons de plus en plus les circuits courts ainsi que l'introduction progressive de produits biologiques locaux. Nos enfants s'alimenteront mieux tout en découvrant de nouvelles recettes.

La réduction des déchets, le déploiement de composteurs, s'inscrivent dans une démarche globale de meilleure gestion des déchets, et notamment des bio-déchets.

En matière d'économies d'énergie, à travers le projet de géothermie sur l'école Marcel Pagnol, nous explorons une voie nouvelle qui sera une validation de notre volonté de déploiement d'énergies renouvelables sur nos bâtiments publics.

Clin d'œil enfin à notre ville jumelée Kamen pour qui la transition écologique est aussi un axe fort de rapprochement avec notre collectivité.

Toute l'actualité de la majorité «Energies Citoyennes» sur Facebook & Twitter

«Montreuil-Juigné agir avec vous», groupe de la minorité

Une piste cyclable sur le pont de Juigné

Courant août, dans la presse locale, Jacques RENAUD, adjoint au maire, a évoqué le projet d'aménagement d'une piste cyclable sur le pont de Juigné, dans les prochains mois.

Le franchissement de la Mayenne à cet endroit par tous les usagers de la route est souvent risqué et dangereux pour les utilisateurs de deux roues.

Il est donc de la responsabilité de la municipalité de porter un projet qui réponde réellement aux attentes des citoyens.

En première analyse nous sommes réservés sur les propositions faites. En effet, utiliser l'emprise actuelle de la chaussée pour y aménager une voie piétonne, une piste cyclable à double sens et un espace à double sens dédié aux véhicules à quatre roues ne semble pas raisonnable. Nous ne voyons pas la possibilité de faire cohabiter sur un même espace, en toute sérénité et totale sécurité, les piétons, les cyclistes, les voitures, les camions, les bus et les véhicules agricoles.

Pour être sécurisée, la piste cyclable doit être déconnectée et indépendante de la circulation générale. L'aménagement d'une passerelle (piétons-vélos) en parallèle du pont peut constituer une solution alternative pertinente. Elle devrait être mise à l'étude sur les plans technique et financier avant toute décision définitive. De plus, vu l'importance de ce projet, celui-ci doit être soumis au débat et à la participation citoyenne pour que les habitants et usagers se l'approprient conformément à l'engagement n°3 du programme électoral de l'équipe de Benoît COCHET.

Vos élu.e.s : Guillaume JOUANNEAU – Françoise VADOT – Michel BRILLOT - Pour nous contacter : montreuil.juigne.agir.avec.vous@gmail.com

Les textes publiés dans cette rubrique n'engagent que la responsabilité de leurs auteurs.

Prochaines permanences du Maire sans RDV : vendredis 16 octobre, 13 novembre, 11 décembre, de 8h30 à 10h, à la Mairie.

Pour des sujets qui nécessitent la présence de techniciens, d'autres élus ou qui méritent un échange plus long, prendre à la Mairie (tél. 02.41.31.10.40) ou auprès du service concerné.

Retrouvez les comptes rendus des conseils municipaux

d'adultes et de jeunes sur le site internet de la ville.

Expositions

au Centre culturel J. Prévert



©C. Hameline

FOCALE 49
jusqu'au 27 septembre
Photographies. Entrée libre.



Christopher Henry
du 7 au 22 novembre
Graph'. Entrée libre.



LunaA
du 10 au 25 octobre
Peintures. Entrée libre.



Artistes ligériens
du 5 au 20 décembre
Peintures/Sculptures/Photographies.
Entrée libre.

Permanences des expositions
disponibles sur le site de la Ville
une semaine avant.

Contes à la bibliothèque

Réorganisation dans le respect des consignes sanitaires

Les rendez-vous de la bibliothèque se réorganisent dans le respect des consignes sanitaires.

L'heure du conte en partenariat avec le Relais Assistants Maternels (RAM) se déroule le 1^{er} et le 3^{ème} vendredi du mois avec 2 séances de contes à 9h15 et à 10h45. Le nombre de places est limité, il faut donc s'inscrire au RAM (02.41.42.48.43). Gel hydro alcoolique à disposition et masque obligatoire pour les adultes et accompagnateurs. Des changements vont intervenir pour le

Rendez-vous contes avec 2 créneaux pour les moins de 5 ans à 10h30 et 16h30. En revanche, pas de changement pour les plus de 5 ans, le créneau reste à 17h15. Le nombre de places étant limité, l'inscription devient obligatoire à la bibliothèque (02.41.31.10.59). Un seul adulte ou accompagnateur par famille sera accepté. Gel hydro alcoolique à disposition et port du masque obligatoire pour les adultes et accompagnateurs de plus de 11 ans.

Prochain RDV : Mercredi 7 octobre
Adjointe référente : L. Bordais

Une cérémonie du 11 novembre sous réserve

La cérémonie commémorative du 8 mai dernier s'était déroulée dans un contexte sanitaire particulier puisque la France était encore en confinement. La cérémonie du 11 novembre célébrant l'armistice de la guerre 14-18, devrait avoir lieu sous réserve de l'évolution sanitaire et dans le respect des gestes barrières.

agenda...

OCTOBRE

Lundi 5

Don du sang, Trait d'Union,
16h-19h30, salle J. Brel

Mercredi 7

Rendez-vous contes, 10h30
et 16h30 (2/5 ans), 17h15
(+ de 5 ans), bibliothèque

Samedi 17

Journée citoyenne (cf. p.7)

Vendredi 23 et Samedi 24

Théâtre «Panique au ministère», Pincés de scène,
20h30, salle J. Brel

Dimanche 25

Théâtre «Panique au ministère», Pincés de scène,
15h, salle J. Brel

NOVEMBRE

Vendredi 13

Concours de Belote, Club la
Joie, 14h, salle J. Brel

Samedi 14

Soirée dansante, VCMJ
(Vélo), 19h30, salle J. Brel

Dimanche 15

Loto, APE J. Madeleine, 14h,
salle J. Brel

Samedi 21

Soirée cabaret, Comité des
fêtes, 20h, salle J. Brel

Samedi 28

Soirée dansante, MJB (foot)
salle J. Brel

© T. Huguenin



Semaine Bleue

Animations du 5 au 11 octobre

« Ensemble, bien dans son âge, bien dans son territoire – Un enjeu pour l'après Covid. »

Ce rendez-vous annuel a pour objectif de valoriser la dynamique intergénérationnelle à l'échelle de la ville et de manifester la volonté de chacun de vieillir actif, citoyen et solidaire.

Au programme :

Mardi 6 octobre : Marche bleue ouverte à tous, à Montreuil-Juigné. RDV à 14h30 devant le centre social, sur inscription.

Du lundi 5 au vendredi 9 octobre : Exposition sur « Les paroles d'habitants » recueillies lors de l'action Porteurs de paroles : « L'après-confinement, quels rêves avez-vous ? »

Entrée libre aux horaires d'ouverture de l'Espace solidarité Nelson Mandela.

Contact : Espace solidarité, 02.41.31.85.10

Et des ateliers Art & bien-être

Virginie Brébion, alias Lulla, est chanteuse compositrice et animatrice d'ateliers

artistiques et de bien-être tous publics. En partenariat avec l'Espace solidarité, elle proposera des ateliers pour petits et grands.

• Mardi 20 octobre (10h à 11h30)
Atelier Boîte à outils Corps-Voix «Art & Bien-être». Public: Adultes (grands-parents et accompagnateurs soutien scolaire). Effectif : 10 personnes

Lors de ce 1^{er} atelier destiné aux grands-parents et aux accompagnateurs du soutien scolaire, des outils de bien-être au travers de la détente et de l'expression vocale et corporelle seront testés.

• Jeudi 22 octobre et Vendredi 23 octobre (10h à 11h30)

Atelier Corps-Voix-Créativité «Art & Bien-être». Public : Adultes et enfants en binômes (grands-parents/accompagnateurs soutien scolaire et enfants 6-12 ans). Effectif : 5 binômes par session.

Dans un second temps, Virginie invitera les participants autour de sa «boîte à outils» Corps-Voix-Créativité et de sa démarche



Les Boîtes Sauvages
Art & Bien-être par le Corps et la Voix

artistique orientée vers le bien-être, à un moment d'échanges, de partages, d'explorations ludiques autour du corps et de la voix.

L'atelier sera suivi d'un petit voyage musical sensoriel «Art & Bien-être» mêlant chant, relaxation et création sonore.

Contact : 06.61.83.88.73/
boitessauvages@gmail.com
www.lesboitessauvages.fr - **Conseillère déléguée : J. Bondu**

Spectacles



©Cie Nomorpa

Petites traces, Cie Nomorpa, mercredi 14 octobre, 9h30 (enfants+ass.mat) et 11h (familles), salle J. Brel. Spectacle jeune public interactif et graphique pour les 1-3 ans. **Gratuit sur réservation** au service culturel (familles) au 02.41.31.10.75 ou au RAM (ass.mat) au 02.41.42.48.43.



©Cie La Trébuche

Noël dans ma valise, Cie La Trébuche, mercredi 2 décembre 11h et 16h, bibliothèque Spectacle jeune public et marionnettes pour les 3-5 ans. Nombre de places limité. Durée : 45 min. **Gratuit sur réservation** à partir du 18 novembre au 02 41 31 10 59. **Adjointe référente : L. Bordais**

...agenda

DECEMBRE

Mercredi 2

Saint Nicolas, Comité de jumelage, 15h, salle J. Brel

Samedi 5

Loto, SGMJ (Gym), 20h, salle J. Brel

Cet agenda est établi sous réserve de l'évolution du contexte sanitaire. Certaines manifestations pourront être annulées.

Exposition «familiale» d'Elvire et Jo99

Elle est composée d'une série de tableaux réalisée par un père et sa fille, au rythme d'une toile ou d'un dessin par an. Certaines toiles ont servi de support aux enfants de l'école H. David à l'expression de leur ressenti pendant le confinement. Jusqu'au 2 octobre à la bibliothèque.

Retrouver toute l'actualité de la ville sur :

- Internet : www.ville-montreuil-juigne.fr
- Twitter : @MairieMJ - <https://twitter.com/MairieMJ>
- Facebook (page culturelle) : www.facebook.com/Montreuil.Juigne.Programme.Culture

Benoit
 Vente et Dépannage
 TV - ELECTROMENAGER- ANTENNE
 tel: 06 43 19 96 64 e-mail: benoirdureau@orange.fr

VOUS AVEZ UN PROJET IMMOBILIER ?
 VOUS VENDEZ OU ACHETEZ ?

ESTIMATION OFFERTE

Isabelle TAFFATZ VOTRE CONSEILLÈRE SUR LE SECTEUR
 06 34 10 24 95 isabelle.taffatz@iadfrance.fr

l'Adresse
 l'immobilier coopératif

Vos amis vont vous rapporter gros !

OFFRE DE PARRAINAGE
 Pour tout projet immobilier ACHAT - VENTE

Pour vous **500 € offerts**

L'ADRESSE

Luna A
 Peintures

Montreuil Juigné
 Saison d'été 2020
 2020
 2021

EXPOSITION
 10 au 25
 octobre 2020
 Centre culturel
 Montreuil-Juigné

EXPOSITION FAMILIALE
 Elvire et Joji

AVEC LA PARTICIPATION EXCEPTIONNELLE
 DES ENFANTS DE CM2 DE HENRI DAVID !

À LA BIBLIOTHÈQUE MUNICIPALE
 DU 12 SEPTEMBRE AU 2 OCTOBRE

Montreuil Juigné